

ANNEXES

Annexe 1	Trombinoscope membres du Bureau et Comité Directeur	p.67
Annexe 2	Convention du Sportif de Haut Niveau/ FFGym	p.68
Annexe 3	Exemple de modalités de sélection (Ch Monde GAM 2017)	p.89
Annexe 4	Grille des primes à la performance	p.91
Annexe 5	Grille d'évaluation des structures du haut niveau	p.93
Annexe 6	Plaquette de la gymnastique de haut niveau 2017	p.95
Annexe 7	Chartes et valeurs FFGym	p.103
Annexe 8	Mémo de la déclaration d'accident	p.109

ANNEXE 1: TROMBINOSCOPE MEMBRES DU DUBUREAU ET COMITÉ DIRECTEUR

Mouvement Français Gym ENSEMBLE, CRÉONS LE MOUVEMENT **BUREAU FEDERAL 2016-2020**



James Bateau
Président



Dominique Mérieux
Secrétaire fédérale



Pascal Jourdan
Trésorier



Xavier Baguein
Vice-président en charge du haut niveau



Patrick Andréani
Vice-président des pratiques fédérales en charge du système compétitif fédéral



Fabienne Ringler
Vice-présidente des pratiques fédérales compétitives en charge des plans de développement



Michael Deroubaix
Vice-président en charge des pratiques non compétitives



Hélène Bouline
Vice-présidente en charge de la formation et de l'emploi



Dominique Cayzelle
Vice-présidente en charge de l'animation des clubs



Malika Mesrar
Vice-présidente en charge de l'évolution du club FFG

Mouvement Français Gym ENSEMBLE, CRÉONS LE MOUVEMENT **COMITE DIRECTEUR 2016-2020**



Pauline Ange



Jean-François Blanquino



Eric Brousseau



Philippe Dillmann



Alexandre Domarge



Youna Dufournet



Marilyne Lanaud



Agnès Lichtle



Eric Marsille



Jérôme Monné



Marie-Sophie Plaziat



Stéphanie Poujade



Julie Roussel



Jean-Bernard Solignac



Annie Spinner



Ingrid Stutz



Pascal Vacant



Ghislaine Vibourel



Lucien Viviani



Sylvain Voïtèque

**ANNEXE 2 : CONVENTION DU SPORTIF DE
HAUT NIVEAU - FFGYM**

**Convention Sportif de Haut Niveau et Fédération Française de
Gymnastique**



Entre :

La Fédération Française de Gymnastique, représentée par sa Directrice Technique Nationale (DTN), Mme Corinne Callon

Et :

Le (la) gymnaste, sportif(ve) de haut niveau, licencié(e) à la Fédération Française de Gymnastique, ci-après dénommé « le gymnaste », dont les noms et coordonnées sont indiqués ci-dessous :

Nom.....

Prénom

Adresse :

Club :

S'il est mineur, représenté par.....

Père, mère, tuteur.

La présente convention a pour objet de déterminer les engagements réciproques de la Fédération Française de Gymnastique et du gymnaste pour une période qui commence dès le retour du document signé et au plus tard le 1er septembre..... et ce jusqu'au 31 octobre..... Le gymnaste reconnaît avoir pris connaissance de l'ensemble des dispositions contenues dans la présente convention, déclare en accepter toutes les dispositions ainsi que celles contenues dans les annexes.

Il s'engage à déposer ladite convention dûment remplie après l'avoir signée, sur la plateforme Elite Gym.

Accéder à Elite Gym :

1. J'accède au site fédéral : **www.ffgym.fr**
2. Je me connecte à mon Compte FFGym en cliquant sur Connexion
3. Je vais dans la rubrique « Haut Niveau » et je clique sur « Votre gymnaste veut accéder à la performance »
4. Je clique sur « J'accède à EliteGym » 
5. J'accède à mon espace
 - 5.1. Je modifie mes informations en cliquant sur :
 - 5.2. Je dépose ma convention signée et enregistrée au format PDF :
 - 5.2.1. Je vais sur l'onglet « Documents »
 - 5.2.2. Je clique sur « ajouter un document »
 - 5.2.3. Je dépose ma convention
 - 5.2.4. Dans l'onglet « Suivi socio-professionnel », je coche « Convention gymnaste HN signée » et j'indique la date de signature.

PREAMBULE

Le sport de haut niveau joue un rôle social et culturel de première importance. Conformément aux valeurs de l'olympisme énoncées dans la charte olympique, à la charte du gymnaste de la Fédération Française de Gymnastique et aux principes déontologiques du sport, il doit contribuer, par l'exemple, à bâtir un monde pacifique et meilleur, soucieux de préserver la dignité humaine, la compréhension mutuelle, l'esprit de solidarité et le fair-play.

Toute personne bénéficiant d'une reconnaissance par l'État et sa Fédération, de sa qualité de sportif de haut niveau, doit s'efforcer d'observer en toute circonstance un comportement exemplaire, fidèle à son engagement dans la communauté sportive, et de nature à valoriser l'image de son sport et de son pays.

La Fédération Française de Gymnastique (FFGYM), la Direction Technique Nationale (DTN) et l'Etat sont garants du respect des principes énoncés dans la présente convention. Ils veillent à ce que soient réunis les moyens nécessaires pour soutenir le développement du sport de haut niveau, en vue de favoriser l'accès des sportifs à leur plus haut niveau de performance et à la meilleure expression de leurs capacités sociales et professionnelles.

La présente convention a pour objet de définir les droits et obligations des parties pendant la période au cours de laquelle le gymnaste bénéficie de la qualité de sportif de haut niveau.

Article 1 - FORMATION ET ACCOMPAGNEMENT SOCIOPROFESSIONNEL DU SPORTIF

1.1 Modalités du suivi de la formation

Les aménagements de scolarité et d'études

- Des aménagements appropriés de scolarité et d'études sont mis en œuvre au bénéfice des sportifs de haut niveau, des espoirs, des partenaires d'entraînement et des sportifs inscrits dans une structure d'un Projet de Performance Fédéral. Ils peuvent ainsi poursuivre leur parcours sportif en bénéficiant des meilleures conditions de suivi de leurs études, qu'ils soient collégiens, lycéens dans l'enseignement général, technologique, professionnel ou encore étudiant.

Avantages pour l'inscription à certains concours

- Les obligations de diplômes ou les conditions d'âge ne s'appliquent pas aux sportifs de haut niveau qui se présentent aux concours de la fonction publique,
- Pour certaines formations paramédicales (à ce jour kinésithérapie, ergonomie, pédicurie-podologie, psychomotricité), un certain nombre de places est réservé pour que des sportifs de haut niveau puissent y accéder sans passer le concours d'accès.

Examen du baccalauréat

Les sportifs de haut niveau ont la possibilité de conserver, dans la limite de 5 sessions,

les notes obtenues au baccalauréat général et au baccalauréat technologique (notes d'une même série, du 1er groupe, égales ou supérieures à 10). Ils peuvent également accéder à la session de remplacement du baccalauréat qui est organisée en septembre, si le Directeur Technique National de leur fédération justifie leur absence à la session organisée classiquement en juin de chaque année,

- Depuis la session 2013, les sportifs de haut niveau bénéficient d'un aménagement de l'épreuve obligatoire d'Education Physique et Sportive (EPS) au baccalauréat,
- Ils ont également la possibilité de valider leur spécialité sportive dans le cadre de l'épreuve facultative au baccalauréat. Ils obtiennent automatiquement 16 points sur 16 à la partie pratique de l'épreuve et passent seulement un oral sur les connaissances scientifiques, techniques et réglementaires autour de la discipline. Les statistiques montrent que ces dispositions leur garantissent entre 18 et 20 points sur 20 à cette épreuve (coefficient 2 pour les points au-dessus de 10).

Formation sportive et citoyenne

- Le gymnaste s'engage à participer à la formation sportive et citoyenne qui sera dispensée par la Fédération.

1.2 Modalités de l'insertion et du suivi socioprofessionnel

- Les sportifs de haut niveau titulaires d'un contrat de travail peuvent bénéficier de Conventions d'Aménagement d'Emploi (CAE) dans le secteur public et de conventions d'insertion professionnelle (CIP) dans le secteur privé, avec un emploi du temps aménagé. Ces conventions sont mises en œuvre par le Ministère chargé des Sports ou les services déconcentrés (Direction Régionale de la Jeunesse, des Sports et de la Cohésion Sociale - DRJSCS) sur proposition du Directeur Technique National de la Fédération,
- Au niveau national, le Ministère chargé des Sports a conclu des accords-cadres avec 5 ministères (défense, intérieur - police nationale, budget - douanes, éducation nationale et justice - administration pénitentiaire) pour permettre aux sportifs de haut niveau de bénéficier d'aménagements d'emploi,
- Lorsqu'ils sont professeurs de sport, les sportifs de haut niveau peuvent bénéficier d'un emploi réservé à l'Institut National du Sport, de l'Expertise et de la Performance (INSEP) ou en DRJSCS pour lequel ils bénéficient des aménagements nécessaires à leur projet sportif,
- Le sportif s'engage à détailler sa situation personnelle et le cas échéant professionnelle. Tout changement en cours d'année devra être notifié par courrier à la Fédération dans un délai d'un mois au travers de la plateforme du suivi du gymnaste de HN.

1.3 Conditions et modalités d'attribution individuelle des aides personnalisées accordées par l'Etat

Ce sont des aides financières directes attribuées par le Ministère chargé des Sports pour les sportifs de haut niveau dans le cadre de la convention d'objectifs Ministère/Fédération. Le montant global de ces aides est décidé dans le cadre des conventions d'objectifs signées entre le Ministère chargé des Sports et la Fédération.

Elles permettent d'accompagner les sportifs dans leur parcours vers l'excellence sportive tout en préparant leur carrière professionnelle,

Le versement des aides personnalisées à chaque sportif est décidé par le directeur technique national de chaque fédération,

Les aides personnalisées sont de 5 ordres :

- Des aides sociales : elles sont attribuées à des sportifs dont les ressources justifient temporairement l'application d'une telle mesure,

- Des aides aux projets sportifs et de formation : il s'agit d'une allocation forfaitaire allouée périodiquement permettant d'aider les sportifs de haut niveau à financer les coûts inhérents occasionnés par leur pratique de haut niveau dans leur discipline ou la mise en œuvre de leur double projet (formation),

- La compensation du manque à gagner employeur : celui-ci concerne la prise en charge d'une partie du salaire principal versé directement à l'employeur en contrepartie des aménagements d'emploi octroyés aux sportifs de haut niveau,

- Des primes à la performance : elles récompensent les sportifs de haut niveau ayant réalisé des podiums notamment à l'occasion des championnats du monde et d'Europe seniors, des Jeux Olympiques,

- Le remboursement de frais : il compense des charges réellement supportées par les sportifs de haut niveau et liées à leur pratique sportive ou à leur formation. Ces frais doivent être justifiés par la présentation d'une facture détaillée acquittée par les sportifs de haut niveau,

- Pour la période d'inscription sur la liste de haut niveau, la Direction Technique Nationale communiquera au gymnaste le montant des aides personnalisées qui lui sont attribuées (voir annexe - Aides personnalisées),

- Pour la saisonla fédération s'engage à informer par écrit du montant des aides versées trimestriellement sous réserve du respect du programme sportif [voir barème en Annexes].

Article 2 - PROTECTION ET SUIVI MEDICAL DU SPORTIF

2.1 Modalités de gestion administrative en matière d'assurance accidents du travail et maladies professionnelles

La loi du 27 novembre 2015, visant à protéger les sportifs de haut niveau et professionnels et à sécuriser leur situation juridique et sociale, a mis en place un dispositif d'assurance « accident du travail – maladies professionnelles » qui couvre le risque d'accident sportif.

Ce dispositif concerne les sportifs de haut niveau qui ne sont pas salariés au titre de leur pratique sportive.

Il est financé par le Ministère en charge des Sports et permet la prise en charge des blessures jusqu'à la consolidation et ouvre droit à un capital ou des rentes minimales dans le cadre d'une couverture des accidents du travail et des maladies professionnelles directement liés à la pratique sportive.

Accident du travail

Le SHN est concerné par ce dispositif en cas :

- D'accident survenu sur le lieu d'entraînement défini par son calendrier sportif (activité imposée SHN),
- De blessures pendant un stage, une compétition, ou des entraînements,
- D'accident survenu sur le trajet défini par son calendrier sportif.

Les sportifs de haut niveau peuvent ainsi bénéficier :

- D'un régime de réparation extensive avec une prise en charge à 100 % des prestations en nature (soins, rééducation) dans la limite des tarifs de remboursement de l'assurance maladie, et, en cas d'incapacité totale ou partielle, du versement d'une indemnité forfaitaire en capital ou une rente dont le montant dépend du taux d'incapacité,
- De la prise en charge immédiate des frais médicaux,
- D'une exonération du paiement du forfait journalier en cas d'hospitalisation,
- Dans la mesure où les frais seront pris en charge par la branche accident du travail de l'Assurance Maladie (et non plus par la branche maladie), le niveau des garanties est, dès lors, plus élevé.

Lorsque le gymnaste sera victime d'un accident dans le cadre de sa pratique de haut niveau (à l'entraînement, au cours d'un stage ou d'une compétition notamment) ou d'un accident de trajet, il conviendra :

- De déclarer l'accident, dans les 24h de sa survenance, auprès du DTN.

C'est en effet le DTN qui, légalement, doit déclarer les accidents auprès de la Caisse Primaire d'Assurance Maladie (CPAM). Cette déclaration doit se faire en ligne en complétant le formulaire Cerfa, téléchargeable sur le site internet fédéral, espace Mon Compte, rubrique Médical/Haut Niveau. Une fois complété, le gymnaste transmet ce formulaire aux adresses suivantes : karine.cherifi@ffgym.fr en précisant les coordonnées de la CPAM auprès de laquelle il est affilié.

En cas de difficulté pour procéder à cette déclaration dans les délais ou en cas d'urgence, le gymnaste peut joindre Karine Chérifi (01.48.01.24.60) ou Dominique Maillot (01.48.01.24.38),

Une fois que l'accident aura été déclaré, la DTN remettra au gymnaste une feuille d'accident qu'il présentera aux professionnels de santé afin de ne pas faire l'avance des frais,

- De déclarer l'accident dans les 5 jours de sa survenance, sur le site internet de la Fédération (rubrique Mon compte/Médical), pour pouvoir bénéficier de l'assurance fédérale en cas de reste à charge, dans les limites des garanties du contrat fédéral.

Les conditions pour bénéficier de ce nouveau dispositif sont les suivantes

- Etre inscrit sur la liste ministérielle de haut niveau dans les catégories Relève, Senior, Elite, Reconversion au moment de l'accident,
- Ne pas être rémunéré pour sa pratique sportive au titre de salarié,
- Etre immatriculé auprès de la Sécurité Sociale c'est-à-dire détenir un numéro de sécurité sociale personnel,
- L'immatriculation auprès de la Sécurité Sociale est indispensable. Selon la situation, des démarches sont à effectuer.

Immatriculation auprès de la Sécurité Sociale

- Pour le gymnaste né en France :
 - Pour le gymnaste âgé de 16 ans au moins : il doit avoir reçu de l'Assurance Maladie sa carte vitale sur laquelle figure le numéro de sécurité sociale,
 - Pour le gymnaste âgé entre 12 et 16 ans ou qui n'a pas reçu de carte vitale : il convient de demander à la caisse primaire d'assurance maladie de rattachement (en fonction du lieu de résidence), alors même qu'il reste ayant-droit de ses parents au titre de la couverture maladie. La demande peut également être faite en ligne sur le site www.ameli.fr.
- Pour le gymnaste né à l'étranger :
 - La demande de numéro de sécurité sociale doit être faite à la caisse primaire d'assurance maladie de rattachement (en fonction du lieu de résidence). La demande peut également être faite en ligne sur le site www.ameli.fr.

Maladie professionnelle

- Si le gymnaste considère qu'il souffre d'une maladie qui est la conséquence d'une exposition plus ou moins prolongée à un risque lié à l'exercice habituel de la pratique de haut niveau, il peut en faire la déclaration auprès de la CPAM, accompagnée d'un certificat médical,
- Le délai de remise du dossier est de deux ans à compter du jour de la cessation de l'activité liée à la maladie ou de la date à laquelle le gymnaste est informé du lien possible entre la maladie et l'activité de sportif de haut niveau.

2.2. Droits et modalités de gestion en matière de retraite : le dispositif de retraite des SHN

- Entré en vigueur au 1er janvier 2012, ce dispositif financé par l'État permet la prise en compte de périodes d'inscription sur la liste ministérielle des sportifs de haut niveau, pour l'ouverture de droits à pension dans le cadre du régime général d'assurance vieillesse, sous certaines conditions d'âge, de ressources et de nombre total de trimestres,
- L'État compense les trimestres non cotisés par les sportifs de haut niveau pour compléter, à hauteur de 4 trimestres par an, tous régimes de retraite de base confondus, les droits à retraite des sportifs de haut niveau. La prise en charge par l'État ne peut excéder 16 trimestres par sportif de haut niveau durant sa carrière. Ce dispositif n'est pas rétroactif.

Qui peut en bénéficier ? Le sportif de haut niveau qui remplit cumulativement les conditions suivantes :

- Être inscrit sur la liste ministérielle des sportifs de haut niveau prévue à l'article L. 221-2 du Code du sport (en catégorie Relève, Senior, Élite ou reconversion) au cours de l'année concernée par la demande,
- Être âgé d'au moins 20 ans pendant tout ou partie de cette période d'inscription sur la liste ministérielle des sportifs de haut niveau,
- Justifier de ressources (tous revenus confondus), pour l'année concernée par la demande, inférieures à 75 % du plafond de la Sécurité Sociale,
- Ne pas avoir cotisé ou avoir cotisé partiellement (entre 1 et 3 trimestres maximum), tous régimes de retraite de base confondus.
- Avoir signé la convention

Pour bénéficier du dispositif, le gymnaste doit se rapprocher de son Responsable de la structure d'entraînement ou de la Fédération.

2.3. Couverture assurance fédérale atteinte corporelle

En application de la loi du 27 novembre 2015 visant à protéger les sportifs de haut niveau et professionnels et à sécuriser leur situation juridique et sociale, la Fédération a intégré dans son contrat une garantie atteinte corporelle spécifique pour les gymnastes inscrits sur la liste de haut niveau dans les catégories Relève, Sénior, Elite, Reconversion.

D'un montant de 70 € par licencié, elle est prise en charge par la Fédération et apporte des garanties améliorées.

Le gymnaste en bénéficie pour le temps où il reste inscrit sur la liste de haut niveau.

Au plan pratique

Il appartiendra à chacun, comme chaque saison :

- De régler l'assurance liée à la licence (3,56 €) auprès de son club,
- De signer le bulletin n°2 de la notice d'information et de la retourner à son club,
- De souscrire des garanties Indemnités Journalières (détail sur la notice d'information), à titre facultatif et non obligatoire.

En revanche, il n'est plus nécessaire de souscrire d'options (1 ou 2), les garanties nouvelles étant supérieures.

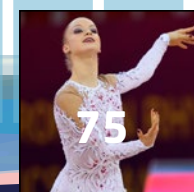
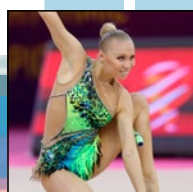
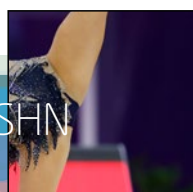
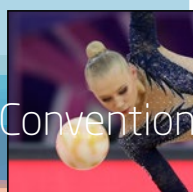
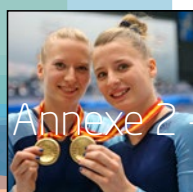
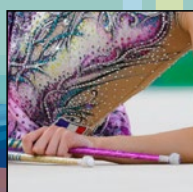
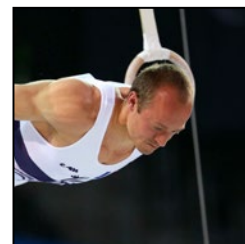
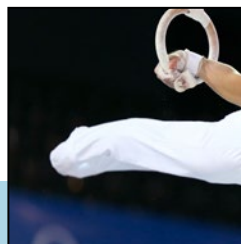
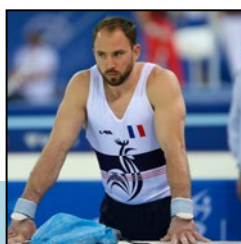
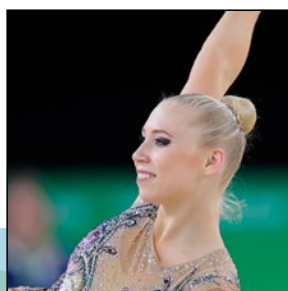

Les garanties sont les suivantes:

Evènements	Montant des garanties
Décès	150 000
Invalidité permanente totale réductible partiellement selon le taux d'invalidité) sous déduction d'une franchise relative \leq 5 %	400 000 porté à 800 000 si le taux d'invalidité est supérieur à 50 %. Un taux d'invalidité permanente supérieur ou égal à 66 % donnera lieu au versement de 100 % du capital
Forfait hospitalier	10 000
Frais médicaux	10 000
Frais de prothèse dentaire	1 500
Frais de lunettes brisées ou de lentilles	500
Frais ne relevant pas du tarif de la Sécurité Sociale	1 500
Frais de séjour dans un centre de rééducation en traumatologie sportive	5 000

2.4. Modalités du suivi médical

Dans le cadre de la Surveillance Médical Réglementaire (SMR), le gymnaste doit réaliser les bilans suivants :

Bilan N° 1 – Dans les 2 mois qui suivent l'inscription sur la liste de haut niveau (ou Espoir)

- Un examen médical approfondi réalisé par un médecin du sport comprenant :
 - Un examen clinique avec interrogatoire pour compléter le dossier médical de performance (modèle joint en annexes),
 - Un bilan diététique avec conseils nutritionnels,
 - Un bilan psychologique visant à dépister les difficultés psychopathologiques pouvant être liées à la pratique sportive intensive,
 - La recherche indirecte d'un état de surentrainement via le questionnaire joint.
- Un électrocardiogramme de repos (ECG), interprété, à joindre au dossier.

Nb : A la demande du médecin du sport et sous sa responsabilité, les bilans psychologiques et diététique mentionnés pourront respectivement être effectués par un psychologue clinicien ou un diététicien. Pour les mineurs, le bilan psychologique devra obligatoirement être effectué par un psychologue clinicien.

Bilan n° 2 (2nd trimestre année gymnique) - Date limite 31 mars

- Un examen médical approfondi réalisé par un médecin du sport (idéalement le même médecin que pour le premier bilan) comprenant :
 - Un examen clinique avec interrogatoire pour compléter le dossier médical de performance [modèle joint voir Annexes],
 - La recherche indirecte d'un état de surentrainement via le questionnaire joint.
- Seulement pour les mineurs, un 2nd bilan psychologique réalisé par un psychologue clinicien (idéalement le même que pour le premier bilan).

Article 3 - PRATIQUE COMPETITIVE

3.1. Modalités de sélection en équipe nationale

Le gymnaste, licencié à la FFG, s'engage à prendre connaissance et à respecter les statuts, le règlement intérieur, les règlements sportifs et les valeurs et chartes de la FFGYM. Le gymnaste s'engage à avoir une conduite dans le respect du savoir-vivre à l'égard de ses camarades sportifs, des entraîneurs et des dirigeants. A ce titre, il s'abstiendra notamment de tenir des propos diffamatoires à l'égard de ses camarades sportifs, des entraîneurs ou des dirigeants.

Le gymnaste s'engage à respecter les consignes fédérales quant à l'entraînement, les compétitions, les stages et déplacements.

Le gymnaste s'engage à respecter scrupuleusement les chemins de sélection établis par la Direction Technique Nationale.

Sa qualité de sportif de haut niveau implique un comportement exemplaire de manière à valoriser l'image de la gymnastique, de sa Fédération et de son pays notamment en public et ce, pendant toute la durée des stages et compétitions (ou toute autre manifestation sportive ou promotionnelle) auxquels il participe.

Par ailleurs, il doit faire preuve, en toutes circonstances, de loyauté et de tolérance à l'égard de ses partenaires, concurrents et arbitres.

En contrepartie de l'aide qu'il reçoit, le sportif de haut niveau prend l'engagement de respecter la déontologie du sportif de haut niveau, les règlements internationaux, les règles de bonne conduite en usage dans le monde de la compétition internationale où il évolue. Plus particulièrement, le sportif de l'Equipe de France s'engage à respecter les engagements particuliers suivants :

Entraînement

Le gymnaste s'engage à :

- Respecter le plan d'entraînement annuel établi par les Directeurs du haut niveau, ou le responsable du pôle,
- Respecter le plan d'entraînement lors de la préparation des championnats officiels établi par les Directeurs du haut niveau,
- Suivre les stages pour lesquels il a été sélectionné par la Fédération,

- Respecter les périodes de repos, en particulier ne pas prendre part à des démonstrations ou à des stages privés quinze jours avant les championnats d'Europe ou 2 mois avant les championnats du monde ou les Jeux Olympiques,
- La DTN peut éventuellement autoriser des gymnastes à participer à des stages individuels à l'étranger, en complément des actions nationales, à condition qu'ils ne rentrent pas en conflit avec le calendrier national ou international de préparation de l'athlète établi par la direction technique nationale.

Dans ce cas, l'assurance de la licence fédérale couvre les gymnastes de haut niveau à l'étranger pour les séjours n'excédant pas 90 jours consécutifs à condition que les déplacements soient a minima à l'initiative du Club.

L'athlète devra toutefois informer obligatoirement par courrier la Directrice technique nationale, le directeur du haut niveau de sa discipline, son entraîneur ainsi que le responsable de sa structure d'entraînement

Dans le cadre de la coopération avec les clubs, les gymnastes des collectifs France pourront être à disposition de leur association selon un calendrier établi et validé par les Directeurs du haut niveau et les responsables techniques des clubs concernés dans le respect de leurs horaires de formation.

Programme des compétitions

Le gymnaste signataire de la présente convention s'engage à :

- Honorer les sélections pour lesquelles il est sélectionné pour représenter la FFGYM lors des compétitions internationales,
- Se présenter dans un état optimal de préparation sportive et d'intégrité physique,
- Respecter les consignes générales, le programme de compétition et les règles établies par la direction du haut niveau,
- Observer une hygiène de vie et diététique n'altérant pas son intégrité physique et ses capacités sportives,
- Ne pas manifester ses états d'âme de façon inappropriée dans les gymnases,
- Ne manifester aucun prosélytisme politique, religieux ou autre dans le cadre des équipes de France.

La Fédération s'engage à donner les informations concernant le programme prévisionnel des compétitions des collectifs France.

Pour participer à des compétitions ou stages hors Equipe de France, le gymnaste, par l'intermédiaire de son club, doit au préalable en faire la demande écrite auprès de la Directrice Technique Nationale. La participation à une compétition ou à un stage à moins de 15 jours d'une sélection à un évènement international et durant la préparation d'un championnat officiel n'est pas autorisée sauf dérogation. Toute autre raison de refus sera communiquée au sportif par la Directrice Technique Nationale dans un délai de 15 jours à réception de sa demande.

Article 4 - ETHIQUE SPORTIVE, DROIT A L'IMAGE ET REGLES VESTIMENTAIRES

4.1 Communication, image

Chacune des parties conserve, à titre individuel, la liberté la plus entière de communiquer avec la presse, ou sur les réseaux sociaux et de faire toutes déclarations selon sa liberté de conscience. Toutefois, elles doivent respecter les bons usages, la déontologie du sportif de haut niveau, la charte du sport de haut niveau du Comité National Olympique Sportif Français (CNOSF), la charte de la FFGYM, l'image de la FFGYM et de ses partenaires, du gymnaste et de la gymnastique en général. Elles veillent à montrer par leurs attitudes et leurs opinions, la crédibilité de la FFGYM et de la gymnastique en général. Elles ne tiennent pas de propos diffamatoires ou désobligeants l'une envers l'autre, à l'égard de tout autre gymnaste, dirigeant ou responsable technique ou médical.

Obligations du gymnaste en Equipe nationale, modalités générales

Un gymnaste du collectif France est considéré comme faisant partie de l'Equipe de France en fonction des modalités suivantes :

- Suite à une convocation pour un stage, une compétition, une exhibition ou tout autre événement pour lequel il aura reçu une convocation de la FFGYM (la date de début de l'action est considérée comme le point de départ de la convocation).
- Le gymnaste sera considéré comme un membre de l'Equipe de France et devra agir comme tel dès réception de ladite convocation. Le gymnaste restera lié à l'Equipe de France dans les 15 jours qui suivront la fin de l'événement pour lequel il aura été retenu par la FFGYM,
- Dans ce contexte le gymnaste devra se plier aux contraintes de la présente convention en matière de tenues, de publicité, de promotion, d'éthique sportive et de droit à l'image,
- En cas de refus de sélection le gymnaste s'engage à un devoir de réserve vis-à-vis de la FFG.

Obligations du gymnaste en équipe nationale, notamment celles liées au comportement et aux règles vestimentaires

- En acceptant sa sélection en Equipe de France de gymnastique, le gymnaste s'engage à porter les tenues de représentation et les tenues techniques de compétition de l'équipe de France déterminées et fournies par la FFGYM lors des matches, tournois, championnats d'Europe et du monde et tout autre événement défini par la FFGYM. Le gymnaste est responsable de sa dotation. En cas de perte ou de détérioration, il s'engage à remplacer à ses frais son équipement perdu ou détérioré,
- Il s'engage également à ne pas porter ou ne pas avoir fait tatouer, marquer, inciser, raser, percer, appliquer ou fixer à ou sur son corps (incluant mais sans s'y limiter les cheveux, les ongles, les lunettes et les lentilles de contact) un nom, logo ou dessin d'entreprise commerciale de quelque forme que ce soit, sans l'accord préalable de la Fédération Française de Gymnastique,

- Il s'engage à n'opérer aucune forme de publicité, promotion, ou propagande, commerciales ou autre, sur sa personne, ses tenues, équipements et accessoires,
- Toute violation de ces règles pourra entraîner une mise à l'écart temporaire ou définitive de l'équipe de France.

Règles relatives aux droits et obligations et aux conditions d'utilisation par le gymnaste de son image, ainsi que ses obligations vis-à-vis des partenaires de la Fédération

En acceptant sa sélection en Equipe de France de gymnastique, le gymnaste cède à la FFGYM le droit d'utiliser son image et les droits attachés à sa personnalité. Avant et après sa sélection et dans la période convenue à la présente convention, ses partenaires et ses sponsors peuvent utiliser son image mais sans qu'aucun lien ne soit réalisé avec sa sélection en Equipe de France et dans les conditions définies par la FFGYM.

Droits liés à l'exploitation de l'image individuelle du gymnaste lors des sélections nationales

Dans le cadre de ses sélections en Equipe de France de gymnastique, à savoir dès lors qu'il aura reçu une convocation de la FFGYM pour participer à un rassemblement de l'Equipe de France et 15 jours après la fin de cet événement, son image, ses performances et les attributs de sa personnalité ne peuvent être utilisés par aucun de ses partenaires. A ce titre aucun marquage d'un de ses sponsors ne pourra être envisagé sur ses tenues de présentation et ses tenues techniques de compétition sans accord express de la FFGYM.

Droits liés à l'exploitation de l'image collective du gymnaste lors des sélections nationales

- La FFGYM dispose de droits exclusifs d'exploitation de l'image collective de l'Equipe de France à l'occasion des activités sportives de celle-ci et pour la promotion de ces seules activités. Tout contrat individuel lui est inopposable.
- On entend par image collective toute représentation de trois gymnastes minimum sur le même support.

Modalités d'expression du gymnaste et de son devoir de réserve en matière de communication et de publicité au regard tant de l'image de la Fédération que du sport et de ses valeurs

- En acceptant sa sélection en Equipe de France de gymnastique, le gymnaste s'engage à respecter les règles relatives à la couverture médiatique en vigueur. Dans ce cadre, il devra répondre favorablement à toute sollicitation du service de presse de la FFGYM. En toute occasion, il devra valoriser son sport et sa Fédération auprès des médias,
- Il devra par ailleurs consacrer 6 journées chaque année pour des sollicitations gratuites de la FFGYM en matière de galas, démonstrations, relations publiques ou de communication sur des événements de nature à faire connaître la gymnastique en France et à valoriser la FFGYM,
- Dans le cadre de son activité en Equipe de France de gymnastique et des périodes définies à la présente convention, il devra prévenir le service de presse de la FFGYM

de toutes sollicitations d'un média pour une interview ou un tournage TV ou pour le compte d'un opérateur digital (y compris les blogs ou les réseaux sociaux). Le cas échéant la FFGYM pourra refuser cette prise de parole au titre de l'Equipe de France de gymnastique ou demander au gymnaste, notamment s'il est mineur, d'être accompagné par un collaborateur du service de presse,

- En qualité de membre de l'Equipe de France de gymnastique, il pourra exercer la fonction de journaliste ou toute autre qualité liée aux médias avec l'accord express de la FFGYM. Il ne peut cependant pas créer de site, blog, chaîne sur les réseaux sociaux ni applications consacrés à l'Equipe de France de gymnastique, marque appartenant à la Fédération. En revanche s'il dispose déjà d'un site internet ou d'un compte sur un réseau social le présentant en tant qu'athlète (page spéciale, compte spécial...), il peut l'alimenter des seules informations le concernant en l'absence de toutes références à des partenaires commerciaux différents de ceux des équipes de France, de la reproduction de vidéo, photo, et audio de la FFGYM,
- Il doit également respecter ces principes dans le cadre de son propre blog, de ses tweets et de ses articles forum sur les réseaux sociaux et les sites internet. Il peut toutefois y publier des images ainsi que des photos et des documents audio qu'il aura réalisés personnellement.

4.2 Règles en matière de paris sportifs et de lutte contre le dopage

Paris sportifs

- Le gymnaste s'engage à respecter la réglementation française sur les paris sportifs, prévue par le Code du sport (article L.131-16-1),
- Il s'engage notamment à ne pas parier directement ou par personne interposée sur les compétitions auxquelles il participe.

Lutte contre le dopage

- Qu'est-ce qui est interdit ?

Articles L. 232-9 et L. 232-17 du Code du sport

- Il est interdit à un sportif de détenir ou d'utiliser, ou de tenter de le faire, des substances ou méthodes interdites. Cette interdiction ne s'applique pas aux sportifs détenteurs d'une ordonnance ou d'un autre document attestant d'une « raison médicale justifiée »,
- L'utilisation d'une substance interdite peut être légale si le sportif est détenteur d'une « autorisation d'usage à des fins thérapeutiques » ,
- Il est interdit de se soustraire, de tenter de le faire, de refuser de se soumettre aux contrôles ou de se conformer à leurs modalités, ainsi que de ne pas se soumettre aux obligations en matière de localisation des sportifs.

- Qui sanctionne ?

Articles L. 232-21 et L. 232-22 du Code du sport

- S'il a commis un agissement interdit, le sportif licencié encourt des sanctions disciplinaires, qui sont infligées par l'organe disciplinaire dopage de première instance de la fédération dont il relève, et, en appel, par l'organe disciplinaire dopage fédéral d'appel. Si l'organe disciplinaire fédéral dopage de première

instance n'a pas statué dans le délai de 10 semaines, l'affaire est transmise à l'organe d'appel qui doit statuer dans les 4 mois,

- En cas de carence de l'organe disciplinaire dopage fédéral, l'Agence Française de Lutte contre le Dopage (AFLD) s'autosaisit dès l'expiration de ces délais. Elle peut aggraver la sanction prononcée par la fédération sportive,
 - Le sportif non licencié est susceptible de se voir infliger des sanctions dopage par l'AFLD,
 - L'AFLD peut réformer, soit sur saisine des parties, soit par auto saisine, les sanctions dopage infligées par l'organe disciplinaire dopage fédéral : dans ce cas, elle se prononce dans les 2 mois de la réception du dossier complet. Elle peut également décider l'extension d'une sanction disciplinaire dopage fédérale,
 - La sanction infligée par un organe disciplinaire dopage fédéral est susceptible de recours devant le tribunal administratif territorialement compétent, dans les délais de recours contentieux, qu'elle fasse ou non l'objet d'une saisine de l'AFLD,
 - La sanction infligée par l'AFLD est susceptible de recours devant le Conseil d'Etat, dans les délais de recours contentieux.
- Quelles sont les sanctions en cas d'infraction ?
- L'échelle des sanctions peut aller de l'avertissement, à la suspension, temporaire ou définitive, de participer aux manifestations sportives nationales, avec ou non retrait provisoire de la licence et/ ou radiation,
 - Le barème des sanctions est fixé par le Code mondial antidopage auquel le règlement disciplinaire dopage fédéral renvoie.

Les sanctions pénales

Article L. 232-26 - §1

- Elles ne concernent que la détention des substances et des méthodes interdites et non l'utilisation des substances et méthodes interdites. Leur détention est punie d'un an d'emprisonnement et de 3 750€ d'amende,
- Ces sanctions ne s'appliquent pas aux sportifs détenteurs d'une ordonnance ou d'un autre document attestant d'une « raison médicale justifiée »,
- Un arrêté fixe la liste des substances et méthodes dont la détention par le sportif est interdite en application de l'article L. 232-26 du code du sport.

Article 5 - DUREE DE VALIDITE DE LA CONVENTION

La Convention s'applique pour le temps d'inscription annuel du gymnaste sur la liste de haut niveau, soit du 1er novembre au 31 octobre.....

Article 6 - MESURES

Le non-respect des engagements de la présente convention peut donner lieu, de la part de la DTN, à :

- Un avertissement oral,
- Un avertissement écrit,
- Le retrait ou la diminution des aides financières (personnalisées et/ou fédérales),

- L'interdiction de s'entraîner dans une structure dépendant de la Fédération,
- Toutes mesures nécessaires notamment : exclusion d'un stage de préparation, de l'Equipe de France, retrait de sélection, etc.,
- Ainsi qu'à toute procédure disciplinaire si le Président de la Fédération l'estime nécessaire.

Article 7 - RESILIATION

Par les parties :

En cas d'inexécution par l'une ou l'autre partie de ses obligations contractuelles, la convention pourra être rompue après une mise en demeure restée sans effet dans un délai d'un mois. Toutefois, les parties s'engagent au préalable à trouver une solution amiable. A défaut, l'une ou l'autre partie pourra rompre la convention dans les conditions définies à l'alinéa précédent.

Par ailleurs, la convention sera rompue de fait si le gymnaste perd sa qualité de sportif de haut niveau pour quelque cause que ce soit ou s'il arrête sa carrière gymnique. Dans ce cas, il ne pourra prétendre au versement des aides financières définies.

Article 8 - INDEMNITES DE RUPTURE D'ENGAGEMENT SUR UNE STRUCTURE DU PPF PÔLE FRANCE, PÔLE ESPOIR

La FFGYM, dans la mission de service public qui est la sienne, a la préoccupation permanente de fournir aux jeunes gymnastes une formation sportive mais également socioprofessionnelle de qualité, afin de leur permettre, à terme, d'intégrer les équipes de France seniors et prétendre être sélectionnés lors de compétitions internationales, mais également de préparer leur reconversion professionnelle.

La formation du gymnaste est pour la FFGYM, ainsi que pour l'Etat français avec lequel elle est liée non seulement au titre de la délégation reçue du ministre chargé des sports, mais également au titre d'une convention d'objectifs, une mission d'intérêt général dont l'un des objectifs majeurs est de garantir à la France d'être représentée par des gymnastes du plus haut niveau lors des compétitions internationales.

Pour atteindre ces objectifs, la FFGYM met à disposition de ses athlètes des moyens matériels, humains et financiers très importants, notamment au travers de son PPF.

Le gymnaste est parfaitement informé qu'afin de préserver et d'encourager la formation en France de jeunes athlètes, il est nécessaire que les investissements réalisés par la FFGYM auprès de ses athlètes soient concrétisés, en particulier par un temps de formation suffisant pour acquérir une formation technique de base et une formation scolaire de qualité.

Le départ anticipé d'un gymnaste mineur qui a bénéficié d'une inscription sur une structure du PPF empêche de toute évidence la concrétisation des investissements réalisés par la FFGYM dans cet objectif de double formation des gymnastes de haut niveau.

C'est pourquoi, afin de garantir la pérennité et l'effectivité de la formation de jeunes athlètes mineurs par la FFGYM, et compte tenu de l'investissement conséquent de celle-ci pour accompagner chaque athlète, le gymnaste est informé que s'il a bénéficié d'une inscription sur une structure nationale d'accès vers le haut niveau (pôle France ou Es-

poirs), s'il quitte cette structure sans l'accord du DTN, il devra s'acquitter auprès de la FFGYM du remboursement d'une partie des frais liés au coût de sa formation, soit 3 000 (trois mille) Euros par année d'inscription sur un pôle France ou un pôle Espoirs.

Article 9 - OBLIGATION DE CONFIDENTIALITE

Les parties s'engagent pendant la durée de la Convention à ne divulguer ni le contenu de ces clauses, ni les informations relatives aux activités de la FFGYM.

Les parties s'engagent à faire respecter la même confidentialité par toutes les personnes ayant à connaître les termes de la Convention à l'occasion de sa diffusion ou de son exécution, excepté les mandataires (agents sportifs), les avocats et les tribunaux.

Article 10 - AUTONOMIE DES CLAUSES

Toutes les clauses de la présente convention sont distinctes. Si une clause quelconque est déclarée nulle ou illégale, la validité ou la légalité des clauses de la présente Convention n'en sera pas affectée, la nullité de la clause n'affectant pas la validité du reste de la Convention. Si une clause ou partie de clause est déclarée illégale ou nulle, les parties négocieront, de bonne foi, une modification de cette clause de manière à en préserver le sens pour autant que cela soit possible

Article 11 - INTUITU PERSONAE

La présente convention a été conclue par la Fédération et le gymnaste compte tenu de l'identité respective de l'autre partie. En conséquence, la Convention a un caractère "intuitu personae" marqué.

Article 12 - INDEPENDANCE DES PARTIES

Il est expressément convenu que cette Convention ne peut, en aucun cas, être interprétée comme créant un lien de subordination juridique de l'une ou l'autre partie envers son cocontractant.

L'ensemble des annexes à la présente Convention fait partie intégrante de la Convention.

Fait à Le / /201

En deux exemplaires originaux dont un est remis à chaque partie.

Le (la) gymnaste,
(Et son représentant légal s'il est mineur)

La Directrice Technique Nationale

Le Président

FICHE DE RENSEIGNEMENTS ET SUIVI SOCIO PROFESSIONNEL

GYMNASTE

Numéro de sécurité sociale :

Prénom / Nom du gymnaste

N° de licence

.....

Adresse

Adresse mail.....

Lieu d'entraînement habituel (et structure éventuelle).....

.....

ENTRAINEUR

Prénom / Nom

N° de licence.....

Adresse

Adresse mail.....

ENCADREMENT MEDICAL

Médecin (Prénom/Nom)

Adresse.....

Adresse mail.....

Kinésithérapeute (Prénom/Nom)

Adresse

Adresse mail

SITUATION SOCIOPROFESSIONNELLE

Situation socio professionnelle.....

Etudiant

Etude suivies en année N

Etudes envisagées en année N+1.....

Salarié d'un club

Durée du contrat.....

Nom du club.....

Nom du Président

Souhaits en termes de formation

.....

Souhaits en termes d'insertion socio professionnelle

.....

AIDES PERSONNALISEES

Fonctionnement des aides personnalisées

Les Aides Personnalisées (AP)

Les AP sont un outil d'aide à la performance. Le cadre dans lequel les DTN mettent en œuvre le dispositif des aides personnalisées est défini dans l'instruction ministérielle du 16 janvier 1995 :

- Seuls les sportifs inscrits sur les listes ministérielles de haut niveau sont éligibles (Elite, Senior, Relève, Reconversion).
- Les différents secteurs sont :
 - Le remboursement de frais liés à la pratique,
 - Le manque à gagner : libérer du temps pour l'entraînement, et notamment le dispositif de Convention d'Insertion Professionnelle (CIP),
 - L'accompagnement des projets de formation et d'insertion professionnelle,
 - Les primes à la performance,
 - Les aides représentant un caractère social,
 - Le soutien aux gymnastes en reconversion.

L'enveloppe budgétaire est alimentée pour 2/3 par les crédits ministériels négociés dans la convention d'objectifs et pour 1/3 sur les fonds propres de la Fédération. La validation des principes généraux se fait par le bureau de la Fédération.

Pourquoi ? Les principes d'attribution des AP en cohérence avec le projet fédéral

- Soutenir le projet de performance :
 - Préparer à la performance, concerne des gymnastes juniors et seniors identifiés dans la liste des collectifs de la direction technique nationale - Remboursement de frais liés à la pratique (niveau N2),
 - Faciliter la performance, concerne les meilleurs gymnastes Seniors des disciplines olympiques - Remboursement de frais liés à la pratique (niveau N1),
 - Accompagner professionnellement certains gymnastes - CIP et contrats professionnels.
- Valoriser la haute performance : résultats internationaux, primes à la performance,
- Accompagner les projets de reconversion : selon les critères ministériels et sur étude de dossier spécifique. Une aide financière peut être attribuée sur étude du dossier,
- Accompagner les jeunes talents en difficulté sociale : une aide financière peut être attribuée sur étude du dossier.

Quand ?

- Pour le secteur « remboursement de frais liés à la pratique »
 - Sur l'année scolaire N (à partir du 1er juillet), aides versées trimestriellement
 - Listes des gymnastes établis en fonction des performances (1er semestre de l'année N)
- Pour le secteur primes à la performance »

- Primes versées à l'issue de la performance (en cas de contrôle antidopage positif la prime sera reversée entièrement à la FFG)
- Pour le secteur « accompagner la reconversion »
 - Après validation du dossier présenté par le gymnaste un accompagnement peut être accordé et versé en une seule fois.

En fonction du niveau de performance des gymnastes, la Directrice Technique Nationale se réserve le droit d'ajuster le nombre de gymnastes aidés d'une saison sur l'autre.

Le montant des AP attribuées à chaque gymnaste pour remboursement des frais liés à la pratique sportive, est communiqué par la Direction Technique Nationale en début de saison sportive.

Règles particulières

- Gymnaste demeurant dans leur environnement familial: réduction de l'aide de 50 %,
- Gymnaste blessé : continuité, diminution ou arrêt des aides sur décision de la DTN après étude du dossier.

Cas particulier des CIP et gymnastes professionnels : cumul possible pour certains avec une aide liée aux remboursements de frais liés à la pratique. Evaluation en fonction du niveau du gymnaste et des nécessités de sécuriser la pratique.

CHARTRE DU GYMNASTE

Le gymnaste pris au sens large, (du débutant au sportif de haut niveau) doit dans l'exercice de sa responsabilité :

- Respecter les valeurs et les règlements de la FFGYM,
- Respecter les partenaires, adversaires, juges, entraîneurs, dirigeants et officiels, organisateurs et médias, ainsi que l'environnement dans lequel il évolue,
- Faire preuve de fair-play, de loyauté et de tolérance à l'égard des partenaires et des adversaires,
- S'interdire l'utilisation de substances ou de procédés interdits,
- Refuser toute forme de violence, discrimination et tricherie,
- Etre et demeurer exemplaire dans et au dehors de l'aire sportive,
- Accepter les règles et le résultat en toute circonstance,
- S'engager dans sa pratique, développer le goût de l'effort et le dépassement de soi,
- Mettre en cohérence sa préparation avec les objectifs poursuivis,
- Représenter avec fierté et loyauté son club, sa fédération et son pays.

FORMULAIRE DE CONSENTEMENT RELATIF AU SUIVI MEDICAL REGLEMENTAIRE

Formulation pour les mineurs (consentement des représentants légaux)

- J'accepte qu'il se soumette au suivi médical réglementaire prévu par les articles A. 231-3 et A 231-4 du code du sport et dont les examens sont indiqués en annexes. Je suis informé(e) que je suis libre de refuser à tout moment qu'il réalise les examens prévus ; que ce refus peut entraîner la perte de la reconnaissance de sa qualité de sportif de haut niveau,
- J'accepte que les résultats de ces examens soient transmis par le médecin qui les a réalisés au médecin fédéral national et au médecin fédéral chargé du suivi médical réglementaire afin d'assurer la continuité du suivi médical. Je suis informé que ces résultats permettent d'assurer la veille sanitaire demandée par le Ministère en charge des Sports à la Fédération Française de Gymnastique dans le cadre de la surveillance obligatoire des licenciés inscrits sur la liste de haut niveau ou dans les filières d'accès au sport de haut niveau (article L.231-6 et R.231-3 du code du sport). Je déclare être averti qu'en cas d'anomalies de ce bilan, sa participation aux compétitions fédérales pourra être temporairement suspendue, afin de procéder à des examens complémentaires destinés à émettre un diagnostic,
- Je suis informé que les données médicales issues de ces examens, transmises au médecin fédéral national et au médecin fédéral chargé du suivi médical réglementaire, sont stockées sous forme numérique au siège de la Fédération où seuls ces derniers pourront y accéder. En application de la loi Informatique et Libertés, je dispose du droit d'accès, de rectification et d'opposition concernant ces données médicales. Je désigne également le Docteur....., chargé de son suivi médical, comme pouvant avoir accès à ces données à ma demande.

Formulation pour les majeurs (consentement de l'athlète)

- J'accepte de me soumettre au suivi médical réglementaire prévu par les articles A. 231-3 et A 231-4 du code du sport et dont les examens sont indiqués en annexes. Je suis informé(e) que je suis libre de refuser à tout moment de réaliser les examens prévus ; que ce refus peut entraîner la perte de la reconnaissance de ma qualité de sportif de haut niveau,
- J'accepte que les résultats de ces examens soient transmis par le médecin qui les a réalisés au médecin fédéral national et au médecin fédéral chargé du suivi médical réglementaire afin d'assurer la continuité du suivi médical. Je suis informé que ces résultats permettent d'assurer la veille sanitaire demandée par le Ministère des Sports à la Fédération Française de Gymnastique dans le cadre de la surveillance obligatoire des licenciés inscrits sur la liste de haut niveau ou dans les filières d'accès au sport de haut niveau (article L.231-6 et R.231-3 du code du sport). Je déclare être averti qu'en cas d'anomalies de ce bilan, ma participation aux compétitions fédérales pourra être temporairement suspendue, afin de procéder à des examens complémentaires destinés à émettre un diagnostic,

- Je suis informé que les données médicales issues de ces examens, transmises au médecin fédéral national et au médecin fédéral chargé du suivi médical réglementaire, sont stockées sous forme numérique au siège de la Fédération où seuls ces derniers pourront y accéder. En application de la loi Informatique et Libertés, je dispose du droit d'accès, de rectification et d'opposition concernant mes données médicales. Je désigne également le Docteur....., chargé de mon suivi médical, comme pouvant avoir accès à ces données à ma demande.



ANNEXE 3 : EXEMPLE DE MODALITÉS DE SÉLECTION GAM CHAMPIONNATS DU MONDE MONTRÉAL (CAN), DU 01 AU 08 OCTOBRE 2017

Format de compétition :

- Compétition individuelle pour les spécialistes
- CI / CII / CIII
- 6 gymnastes max par fédération - 3 gymnastes français maximum peuvent passer par agrès

Objectifs :

- 1 Médaille et 2 finales

4 étapes de sélection pour réaliser les minima sélectifs :







- Epreuve n° 1 : championnats d'Europe de Cluj
- Epreuve n° 2 : 27/05 Championnats de France Elite
- Epreuve n° 3 : 11/07 Lyon (Test)
- Epreuve n° 4 : 19/08 INSEP (Test) ou Universiades

Pour chaque Test de sélection les gymnastes peuvent présenter 2 fois leur mouvement de spécialiste. L'objectif du secteur sur ce cycle Olympique est avant tout, la sélection Olympique lors des championnats du monde 2019, qui passera par un championnat du monde déjà sélectif en 2018. Pour ce faire, il est primordial que nos gymnastes se préparent sur les 6 agrès. A l'exception des gymnastes identifiés comme spécialistes (ayant participé à une finale CIII JO ou CM ou ayant réalisé une médaille sur JO ou CM ou CE), tous devront présenter les 6 agrès lors des tests sélectifs, conformément à leur feuille de route établie conjointement. Pour les spécialistes, ils devront également présenter leurs autres agrès, conformément à cette même feuille de route. A ce jour, sont considérés comme spécialistes, Cyril Tommasone, Samir Ait-Said, Danny Rodrigues. Les cas particuliers pourront être étudiés par la Direction Technique Nationale s'ils sont vraiment justifiés.

Stratégie :

Envoyer prioritairement aux championnats du Monde les gymnastes potentiellement finalistes et maîtrisant un niveau de difficulté conforme à notre objectif collectif de qualification Olympique. Pour ce faire des minima points en Note Finale et Note de Départ ont été fixés.

Exigences minimales :

							CG
ND	6.200	6.000	6.200	5.600	6.200	6.200	32.50
NF	14.500	14.700	14.900	14.600	15.000	14.400	82.500

Zachari Hrimèche a réalisé sur ses 2 sauts au CIII des Championnats d'Europe une moyenne de 14,616 pts. Il a donc réalisé les minima sélectifs. Il lui sera toutefois demandé de présenter les 6 agrès lors des différentes évaluations, conformément à sa feuille de route personnelle.

Mode de sélection :

Les gymnastes qui réaliseront les minima points (ND + NF) seront sélectionnés aux championnats du Monde.

Dans le cas où aucun gymnaste ne réalise ces minima points, la Direction Technique Nationale se réserve le droit de sélectionner des gymnastes présentant un potentiel intéressant pour la qualification olympique de 2019. Dans ce cas de figure, la priorité sera donnée aux gymnastes généralistes (3 gyms maximum).

Si aucun généraliste ne réalise les minima, le meilleur généraliste français sera sélectionné, sous réserve qu'il réalise au moins 81 points lors de l'une des 4 étapes du chemin de sélection. Au maximum, 2 généralistes pourront se qualifier si un ou des spécialistes ont décroché des minima par agrès.

Au maximum 3 généralistes pourront se qualifier si aucun spécialiste n'a décroché de minima par agrès. Après avoir validé la liste des gymnastes qui composeront la délégation, la Direction Technique Nationale se réserve le droit d'inscrire les gymnastes sur un maximum d'agrès afin de compléter les 3 places autorisées par agrès.

Départage des ex-aequo :

- 1/ Les généralistes réalisant les minima seront prioritairement sélectionnés,
- 2/ Les 6 gymnastes qui réaliseront les scores les plus hauts par rapport aux minima seront qualifiés,
- 3/ La Note de Départ départagera ensuite les éventuels exæquo. La ND la plus haute sera prépondérante.

Commission de sélection de la Fédération - 01 septembre 2017 :

Les sélections seront annoncées à l'issue de la réunion de la commission de sélection de la Fédération Française de Gymnastique.

Tout gymnaste retenu devra adhérer à l'esprit et au programme de préparation du collectif.

Le 10 mai 2017
La Direction Technique Nationale

ANNEXE 4 : GRILLE DES PRIMES À LA PERFORMANCE

CYCLE 2017-2021

Application au 1er janvier 2017

Principes et critères

- Pour les gymnastes :
 - Valoriser les Concours Olympiques : différencier les concours olympiques et les concours non olympiques de la FIG,
 - Championnats du Monde et Jeux Olympiques : primes pour les places 1 à 8,
 - Championnats d'Europe et concours non olympiques : primes pour les places 1 à 3,
 - Aux JO : le montant de prime est le même en individuel et en Equipe,
 - Par équipe : versement de la prime pour chaque gymnaste titulaire,
 - Appliquer des coefficients adaptés aux orientations fédérales et aux objectifs annuels. Les montants dans le tableau ci-dessous sont calculés sur la base d'un coefficient 1 = 10 000 €, celui-ci peut évoluer à chaque validation du budget fédéral,
 - Prime reversée à la FFGym en cas de résultat positif au contrôle antidopage.
- Pour les entraîneurs :

Les entraîneurs des gymnastes touchent également une prime selon les modalités suivantes :

- Entraîneur du gymnaste : 50 % du montant de la prime de la performance du gymnaste pour une performance individuelle ou de la formation (duo, trio, groupe, ensemble),
- Prime versée à la fin de l'année (décembre).

Concours olympiques concernant les catégories Seniors

<i>Disciplines</i>	<i>Concours</i>
Gymnastique Artistique Féminine	<ul style="list-style-type: none">○ Concours agrès (4 agrès) – C3○ Concours par équipe – C4○ Concours individuel général – C2
Gymnastique Artistique Masculine	<ul style="list-style-type: none">○ Concours agrès (6 agrès) – C3○ Concours par équipe – C4○ Concours individuel général – C2
Gymnastique Rythmique	<ul style="list-style-type: none">○ Concours des ensembles (équipe)○ Concours individuel général
Trampoline	<ul style="list-style-type: none">○ Concours individuel femmes○ Concours individuel hommes

Tous concours non olympiques

- Concours juniors des disciplines olympiques,
- prime identique pour les catégories individuelle, groupe, formation, engins, équipe, montant des primes par gymnaste,
- concours des disciplines non olympiques : Tumbling, Gymnastique Aérobie, Gymnastique Acrobatique, TR synchronisé et équipe, GR engins.

CONCOURS OLYMPIQUES toutes disciplines

Classement	Championnats d'Europe		Championnats du Monde 2017 2018		Championnats du Monde 2019 (sélectif JO)		Autre qualifs JO	Jeux Olympiques Tokyo 2020
	C3	C2/C4/Tr	C3	C2/C4/Tr	C3	C2/C4/Tr		C2/C3/C4
1	5 000	7 000	10 000	15 000	10 000	15 000	5 000 Tout gymnaste délivrant un quota olympique	20 000
2	3 000	4 000	6 000	12 000	6 000	12 000		16 000
3	2 000	3 000	5 000	10 000	5 000	10 000		14 000
4			2 000	2 000	2 000	5 000		6 000
5			2 000	2 000	2 000	5 000		6 000
6			2 000	2 000	2 000	5 000		6 000
7			2 000	2 000	2 000	5 000		6 000
8			2 000	2 000	2 000	5 000		6 000

CONCOURS NON OLYMPIQUES toutes disciplines

Classement	Championnats d'Europe / Jeux Européens / JOJ / FOJE		Championnats du Monde / Jeux mondiaux
	Junior	Sénior	Sénior
1	1 500	2 500	5 000
2	700	1 500	3 000
3	500	1 000	2 000

Les montants dans le tableau ci-dessus sont calculés sur la base d'un coefficient 1 = 10 000 €.

Les montants indiqués ci-dessus correspondent aux primes par gymnaste.

Résultats par équipes valorisés s'ils font l'objet d'un concours particulier et non d'un cumul de points de diverses spécialités.

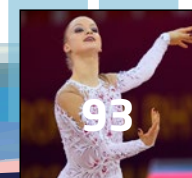
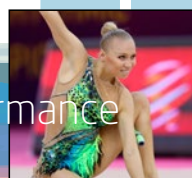
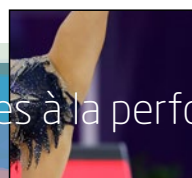
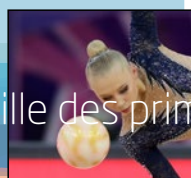
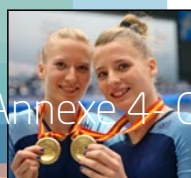
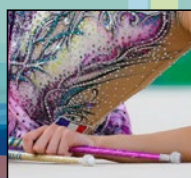
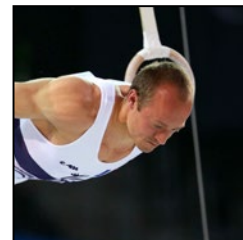
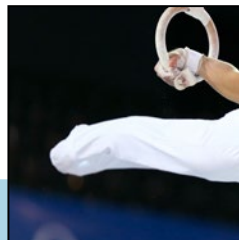
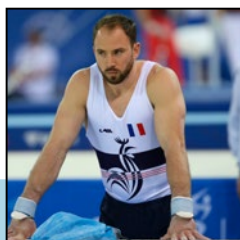
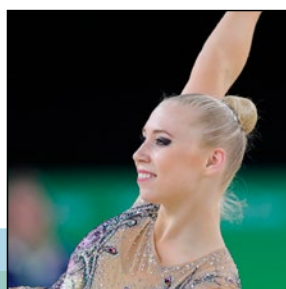

ANNEXE 5 : GRILLE D'ÉVALUATION DES STRUCTURES DE HAUT NIVEAU

DIAGNOSTIC DES STRUCTURES DE PERFORMANCE DE LA FEDERATION , PROGRAMME D'EXCELLENCE SPORTIVE

La FFG a un objectif stratégique majeur : concevoir le projet de performance pour les cycles olympiques à venir, en vue d'accompagner les sportifs qui préparent les échéances internationales, à court terme (Tokyo 2020, 2024).

Dans cette perspective et afin de bénéficier d'une photographie actualisée des capacités à répondre aux attentes et aux besoins des acteurs du sport de haut niveau de nos centres d'entraînements et structures associées, la Fédération avec la Mission d'Accompagnement à la Performance, a souhaité conduire un diagnostic de ses structures «haut niveau».

Cette démarche présente un double intérêt :

I- Evaluer chaque structure sur un certain nombre de critères relatifs à un socle commun de services et de prestations attendus :

- | | |
|---|-----------------------------------|
| 1: L'analyse de la performance | 9: La recherche appliquée |
| 2: Les équipements sportifs | 10: La recherche de développement |
| 3: L'hébergement | 11: La communication |
| 4: La formation du sportif | 12: L'Analyse de la performance |
| 5: Les services dédiés à la performance | 13: Le management (formation) |
| 6: le médical et paramédical | 14: Les ressources humaines |
| 7: Le Réseau de partenaires | 15: La gestion budgétaire |
| 8: La restauration | 16: Les aides aux SHN |

II- Identifier et valoriser les points forts et les spécificités de chaque structure dans une logique de complémentarité des forces vives de la FFG. Identifier les points faibles dans une logique d'amélioration de l'offre de services aux gymnastes

Ce document constitue un audit sur le fonctionnement des structures. Ce diagnostic constituera un support de réflexions pour envisager leur positionnement au sein du PPF de la Fédération, afin de mieux identifier et valoriser les ressources.

Concernant le mode opératoire de ce diagnostic haut niveau, il se décline en deux temps :

1er temps : le renseignement des différents champs au sein de chaque établissement avec :

- Une fiche technique sur le HN dans votre structure
- Une évaluation sur la base de 5 niveaux de qualité : insuffisant/minimal/correct/supérieur/excellent.
- Une synthèse finale sur les axes stratégiques de votre structure en matière de haut niveau.

2nd temps : des échanges constructifs, sur la base de ce diagnostic avec la MAP.

DIAGNOSTIC HAUT NIVEAU DES STRUCTURES DU PPF

Système de notation

0 : Absence de service, de résultat s...
 1 : Niveau de qualité minimal : convient pour l'entraînement de base (sportif détecté ou sport pour tous)
 2 : Niveau correct pour l'entraînement des espoirs régionaux et l'accompagnement des politiques sportives locales
 3 : Niveau standard : pour l'entraînement des SHN inscrits dans les FES des Fédérations
 4 : Niveau supérieur : pour l'entraînement des collectifs Equipes de France en préparation de saison normale
 5 : Niveau Excellence : pour l'entraînement des équipes de France en préparation des Championnats Européens, mondiaux et Jeux Olympiques

Classement final

1 : Niveau insuffisant : en dessous de 1200 points
 2 : Niveau minimal : entre 1200 et 1335 points (45%)
 3 : Niveau correct : entre 1335 et 1735 points (50%)
 4 : Niveau supérieur : entre 1735 et 2270 points (65%)
 5 : Niveau Excellence : au dessus de 2270 points (85%)

	Score					Coeef de Pondération	Score Final	
	0 ^e	1 ^e	2 ^e	3 ^e	4 ^e			5 ^e
<p>1</p> <p>Comment évaluez-vous le rôle joué par votre structure en matière de performance au plus haut niveau ?</p> <p>Performance au plus haut niveau</p>	<p>nombre de gymnastes dans le collectif France</p> <p>nombre de gymnastes senior aux championnats du monde</p> <p>classement à la ranking liste des gymnastes</p> <p>Au vu du nombre de médailles remportées par des sportifs après le passage dans votre structure</p>					1335	67,00	0
<p>2</p> <p>Les installations sportives répondent-elles aux exigences de l'entraînement et de la compétition ?</p> <p>équipements sportifs</p>	<p>Installations sportives</p> <p>Espaces de musculation</p>					50	5,00	0
<p>3</p> <p>Évaluez la capacité et le niveau de qualité de vos chambres</p> <p>Hébergement</p>	<p>Capacité et diversité d'accueil d'ensemble (Simple / Double / Triple / VIP / Mini dortoir...)</p> <p>Fonctionnalités (Lits grande taille, salles de bains fonctionnelles...)</p> <p>Proximité des installations sportives (sur le site ou à l'extérieur)</p> <p>Qualité globale des Chambres</p> <p>Sûreté et sécurité du site</p> <p>Wi-Fi</p> <p>Environnement du site, tranquillité et calme</p> <p>Accueil des mineurs (avec surveillance sur le site)</p> <p>Capacité à héberger hors site (hôtels) avec tarifs préférentiels</p>					100	4,00	0
<p>4</p> <p>Évaluez votre offre pour accompagner le double projet (projet de vie)</p> <p>Formation du sportif</p>	<p>Pour les collégiens : aménagements scolarité / nb entraînements quotidiens / unité de lieu...</p> <p>Pour les Lycéens : aménagements scolarité / nb entraînements quotidiens / unité de lieu...</p> <p>Pour les étudiants en Université</p> <p>Pour les sportifs en formations diplômantes</p> <p>Enseignement délivré intra-muros</p> <p>Formation à distance: e-learning, tutorat etc...</p>					150	5,00	0

ANNEXE 6 : PLAQUETTE DE LA GYMNASTIQUE

DE HAUT NIVEAU 2017



**ORGANISER ET DYNAMISER LE
HAUT NIVEAU**

FÉDÉRATION FRANÇAISE
Gym

ENSEMBLE,
CRÉONS LE MOUVEMENT

LA FFGYM

La Fédération Française de Gymnastique, fondée en 1873, est reconnue d'utilité publique depuis 1903. Elle est le fruit de la fusion, en 1945, de l'Union des Sociétés de Gymnastique de France et de la Fédération Féminine Française de Gymnastique et d'Education Physique.

La FFGym reçoit délégation de service public de la part de l'Etat pour assurer le développement et la promotion de la pratique de la gymnastique sur l'ensemble du territoire.

Forte de quatre disciplines olympiques, de deux disciplines reconnues de haut niveau et de deux autres disciplines, elle propose en outre une gamme variée de pratiques gymniques à destination d'un public de tous âges désireux de s'inscrire dans une pratique non compétitive.

4

DISCIPLINES OLYMPIQUES

- » Gymnastique Artistique Féminine
- » Gymnastique Artistique Masculine
- » Gymnastique Rythmique
- » Trampoline

2

DISCIPLINES DE HAUT NIVEAU

- » Gymnastique Aérobie
- » Tumbling

2

AUTRES DISCIPLINES

- » Gymnastique Acrobatique
- » Teamgym



En chiffres



8 médaillés olympiques



8 disciplines



23 structures de Haut Niveau



13 Comités Régionaux à partir de septembre 2017



1500 clubs dont 100 formateurs



308 000 licenciés



81% de femmes
19% d'hommes



8,6 millions de Français prêts à découvrir la gym
* étude Repucom avril 2014



75 300 fans



22 700 followers



40 200 abonnés

Une Fédération dynamique

4 missions



Promouvoir et développer la gymnastique sur l'ensemble du territoire



Fédérer et soutenir les clubs affiliés



Organiser les compétitions nationales et les grands événements



Représenter la France lors des compétitions internationales

ENGAGEMENT FÉDÉRAL

FINANCEMENT

Un budget en croissance constante

- Budget de la Fédération : 13 millions d'euros environ dont 3,8 millions consacrés au haut niveau
- Part de l'État consacrée à la gymnastique de haut niveau : 4,8 millions d'euros (encadrement et subvention)
- Budget consolidé des pôles France et Espoir : 3,5 millions d'euros (dont 730 K€ de participation fédérale)

STRUCTURATION

Une structuration rénovée du Haut Niveau

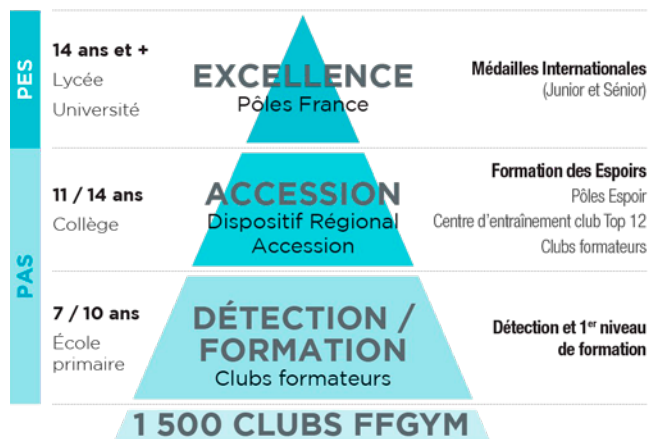

Le nouveau rôle des clubs et des comités régionaux

- Identifier le gymnaste et sa performance.
- Passer d'un système organisé autour des pôles France et Espoirs à une organisation où les clubs et les gymnastes sont aussi les acteurs du haut niveau.
 - › Les clubs en appui des pôles
 - › Les clubs du Top 12 devront à terme disposer d'un centre d'entraînement fédéral
 - › 13 Dispositifs Régionaux d'Accession (DRA) qui mettent en œuvre le programme d'accession sportive
 - › 8 pôles France

TRANSPARENCE

Un mode de sélection transparent

- Un parcours de sélection identifié par les entraîneurs et partagé avec les gymnastes
 - › Des minima obligatoires avec des notes de référence fixées par les directeurs du haut niveau en concertation avec les entraîneurs et les juges
 - › Pour les disciplines olympiques il s'agit du minima de performance pour la qualification aux JO
 - › Pour les autres disciplines il s'agit du minima d'accession aux finales continentales et mondiales

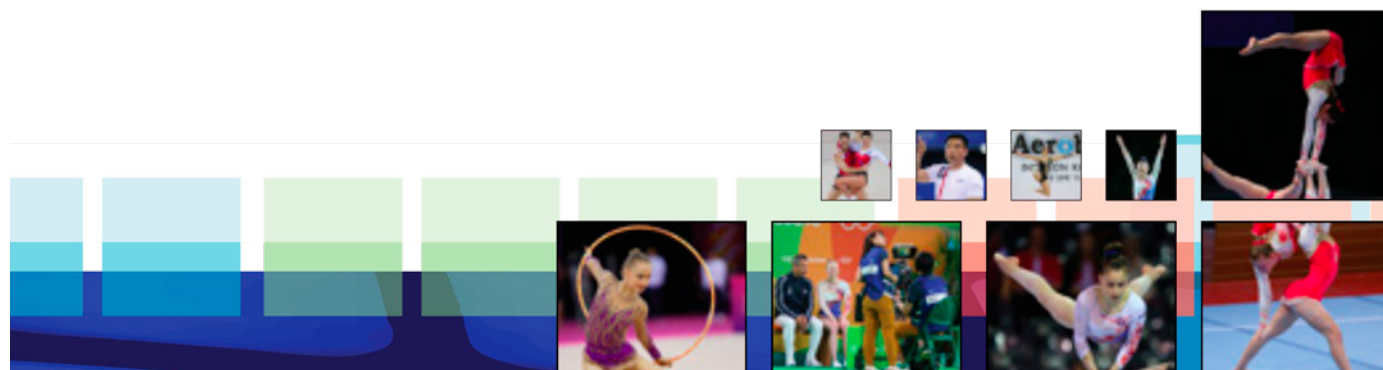

SE MESURER

Le classement des gymnastes Haut Niveau au travers de la Ranking List

- Mise en place d'un dispositif pour mesurer et comparer les performances des gymnastes
 - › Senior : prédominance des performances internationales
 - › Junior : prise en compte des performances internationales et nationales associées à des savoir-faire techniques
 - › Espoir : en complément des résultats en compétition, analyse du potentiel physique et technique

SE CONFRONTER & PROGRESSER

Les échanges avec les nations majeures

- Mise en place de collaborations avec des partenaires internationaux
 - › Stages : Allemagne, Canada, Etats Unis, Grande Bretagne, Japon, Mexique, Russie, Suisse
 - › Convention quadrangulaire : Allemagne, Grande Bretagne, Suisse
 - › Camps d'entraînement UEG pour les entraîneurs et les gymnastes
 - › Académies FIG

ACCOMPAGNEMENT ET VALORISATION DES GYMNASTES

S'ENGAGER

La convention du haut niveau entre la FFGym et le gymnaste des collectifs France

- Mise en place d'une convention obligatoire avec tous les gymnastes identifiés dans le parcours vers les collectifs France :
 - › Les droits et devoirs de chaque partie
 - › Les objectifs compétitifs généraux et particuliers
 - › Le management du double projet : priorité au projet sportif

ACCOMPAGNER

La mission d'accompagnement de la performance (MAP)

- Réseau d'experts dont la mission est de répondre aux besoins des gymnastes et des entraîneurs concernant :
 - › L'entraînement
 - › La scolarité
 - › Le suivi social
 - › Le plan de carrière
 - › La reconversion

6

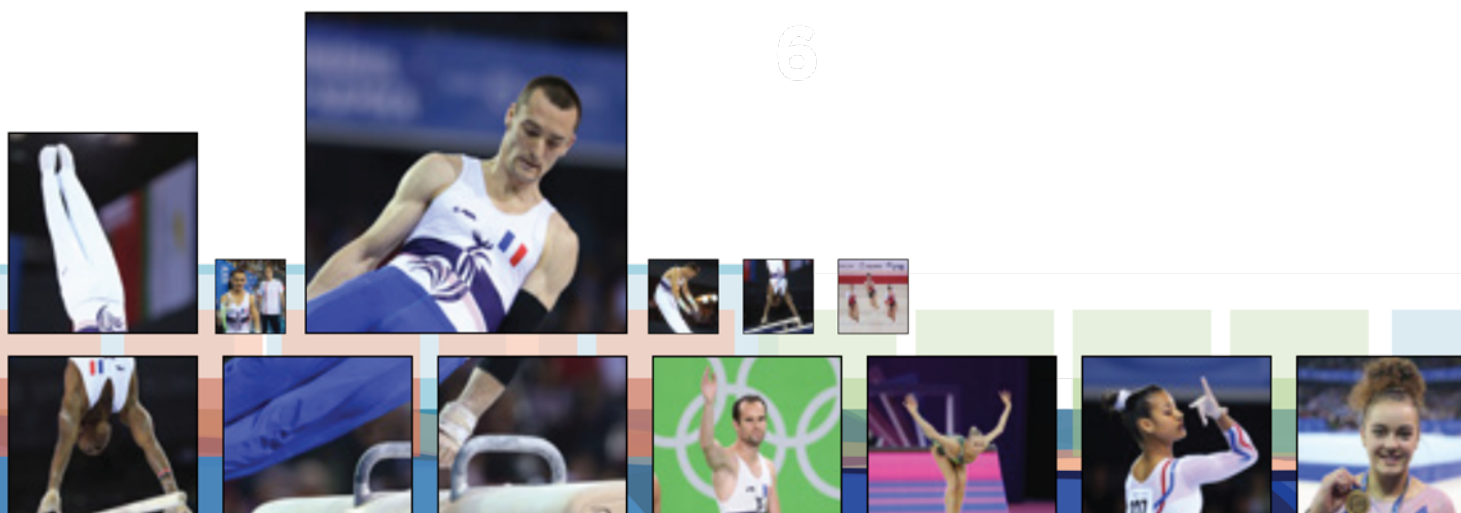

AIDER & RÉCOMPENSER

Les aides personnalisées & primes à la performance

- La FFGym sécurise et soutient le parcours des gymnastes et des entraîneurs :
 - › Aides personnalisées, Contrat d'insertion professionnelle
 - › Des primes à la performance pour les gymnastes et leurs entraîneurs

SOUTENIR

Le Pacte de performance

- Initié par l'Etat en 2014, le Pacte de performance est un dispositif qui organise le soutien des entreprises aux sportifs. La gestion est désormais confiée à la fondation pour le Pacte de performance créée par l'Etat et le CNO SF en 2017 :
 - › Accompagner les gymnastes dans leur double projet sportif et professionnel

Le soutien de la Française des Jeux

- Accompagner les talents de demain

FINANCER

Les indemnités de formation pour les clubs

- La FFGym a modifié les textes fédéraux afin de valoriser les clubs qui ont formé les gymnastes :
 - › Lors de la mutation d'un gymnaste vers un nouveau club, ce dernier versera une indemnité à l'ancien club

COMMUNICATION & PARTENARIATS

Un dispositif de communication spécifique pour le Haut Niveau :

- Un univers digital dédié à l'Équipe de France
- Des CV actualisés et téléchargeables
- L'actualité de l'Équipe de France en continue sur les réseaux sociaux : Facebook, Twitter et Instagram

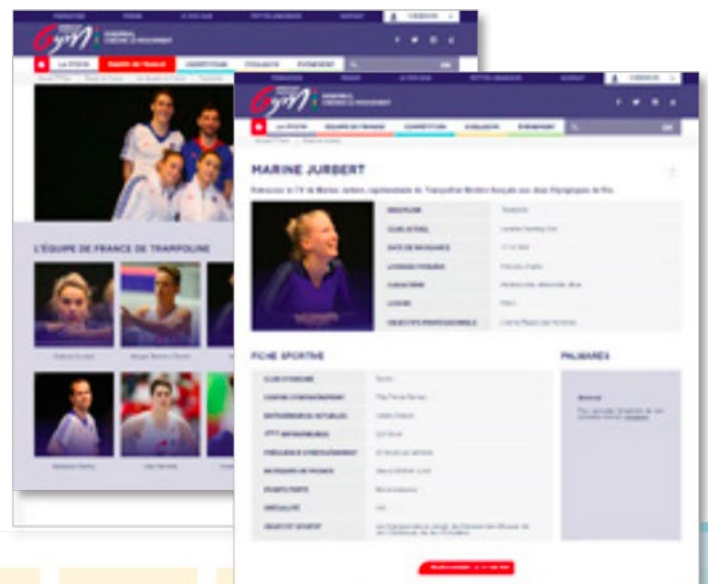
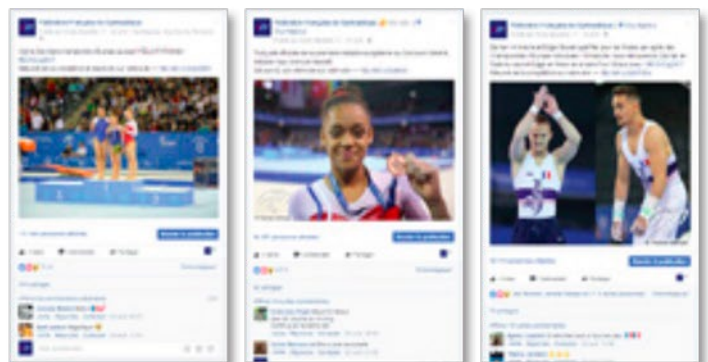

Des collaborations avec les clubs et les structures déconcentrées

- Partager des compétences
- Réaliser des retours d'expérience

Des partenariats économiques renforcés

- Des partenaires historiques : Allianz, Mondial Assistance, Gymnova, Nouans, Moreau
- Des partenariats renforcés : Gymnova, Moreau
- De nouveaux partenaires : Appart'City, Erreà

Des partenariats médias sur les grands événements



PROJETS POUR L'AVENIR

Revisiter les méthodes d'entraînement pour augmenter les notes de difficulté :

- Améliorer la qualité de l'entraînement : intensité, volume, récupération physique, gestion des soins
- Maîtriser les acrobaties supérieures ou les difficultés supérieures artistiques

Innover et créer :

- Passer de Challenger à Leader : proposer de nouveaux éléments, de nouvelles combinaisons
- Sortir de la routine
- Préparer la gym de demain

Faire évoluer la relation « entraîneur-entraîné » sur toute la durée de la carrière :

- Mobiliser et motiver les gymnastes
- Ajuster l'enseignement à l'évolution du gymnaste
- Adapter l'autorité de l'entraîneur à l'âge du gymnaste

Se confronter

- Engager des conventions avec les nations majeures afin de mettre en place des échanges pour les JO 2020 et 2024
- Organiser régulièrement des matches et des stages avec des nations de premier plan

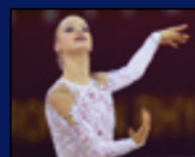
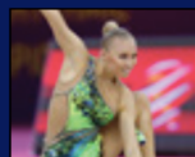
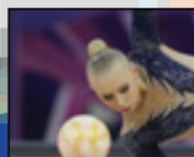
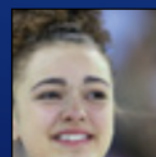
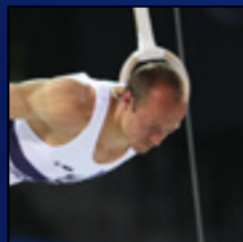
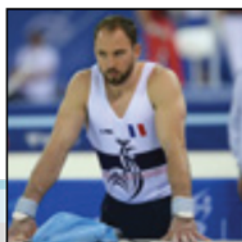
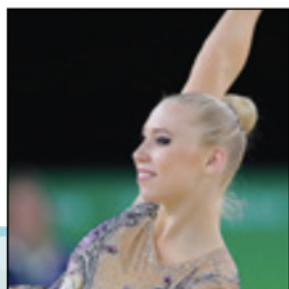



RESPECT
RESPONSABILITÉ
ENGAGEMENT
EXCELLENCE
SOLIDARITÉ
PLAISIR

Fédération Française de Gymnastique

7^{ter}, cour des Petites Ecuries - 75010 PARIS - Tél : 01 48 01 24 48

www.ffgym.fr



ENSEMBLE,
CRÉONS LE MOUVEMENT

VALEURS DE LA FFGYM

Respect

- › Respecter autrui (dirigeants, entraîneurs, juges, adversaires...)
 - › Respecter les règles sportives
- › Respecter l'environnement (matériel, équipement, nature)

Engagement

- › Développer le goût de l'effort et donner son maximum (dépassement de soi)
 - › Entreprendre en surmontant les difficultés

Solidarité

- › Collaborer avec son groupe (équipe, club, fédération, pays)
- › Progresser ensemble (se soutenir et s'entraider pour avancer ensemble)

Excellence

- Rechercher la perfection et la beauté du geste
- Organiser sa pratique en maîtrisant les risques
- Équilibrer et rééquilibrer son corps en permanence
- Rechercher la précision en toutes circonstances

Responsabilité

- › Assumer sa présentation, sa prestation devant les autres
 - › Accepter d'être jugé par les autres
- › S'exprimer avec authenticité (sans tricher avec soi-même ou avec les autres)

Plaisir

- › Pratiquer par plaisir, et pour le plaisir
- › Pratiquer avec le plaisir comme source de progrès
- › Rechercher l'épanouissement personnel et collectif
 - › Partager les émotions sportives

CHARTE DU DIRIGEANT

Le dirigeant d'association pris au sens large, (président, trésorier, secrétaire, membre du comité directeur..) doit dans l'exercice de sa responsabilité :

- 1.** Connaître, diffuser et respecter les valeurs et les règles collectives de la FFG (statuts, règlement intérieur, règlement technique ...)
- 2.** Porter les valeurs et mettre en œuvre les règles collectives de sa propre association affiliée à la FFG
- 3.** Accueillir sans discrimination tous les pratiquants
- 4.** Promouvoir la gymnastique pour tous, permettant les progrès et l'épanouissement de chacun
- 5.** Organiser l'activité en toute sécurité (encadrement et matériel)
- 6.** Bannir tous les comportements abusifs
- 7.** Protéger les pratiquants des éventuels comportements déviants
- 8.** Stimuler la participation des collaborateurs bénévoles et professionnels
- 9.** Etre exemplaire pour induire l'exemplarité
- 10.** Communiquer et rendre des comptes sur l'évolution de l'association

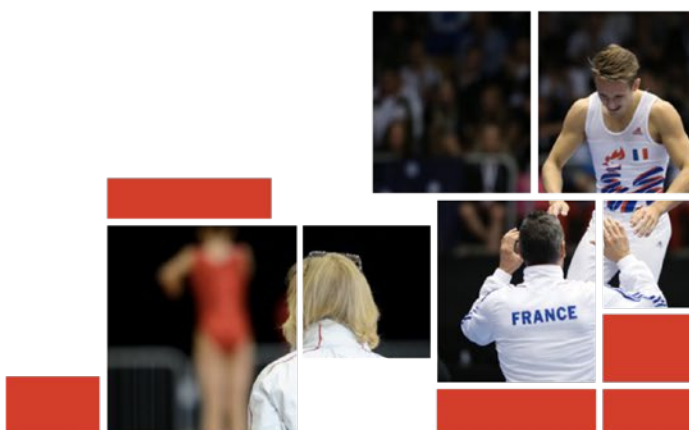

CHARTRE DU CADRE TECHNIQUE

Afin de respecter l'intégrité physique et psychologique du pratiquant, le cadre technique d'association pris au sens large, (animateur, entraîneur, ... / bénévole ou professionnel ...) doit dans l'exercice de sa responsabilité, en relation avec des pratiquants adultes ou enfants :

- 1.** Connaître, diffuser et respecter les valeurs et les règles collectives de la FFG (statuts, règlement intérieur, règlement technique ...)
- 2.** Porter les valeurs et mettre en œuvre les règles collectives de l'association affiliée à la FFG (statuts, règlement intérieur, ...)
- 3.** Faire preuve de respect et d'équité sans discrimination
- 4.** Garantir la sécurité du pratiquant, notamment par la parade et une utilisation adaptée du matériel
- 5.** Rester disponible, à l'écoute, et donner confiance
- 6.** Fidéliser en transmettant aux différents publics sa passion pour la gymnastique
- 7.** Animer, encadrer, éduquer, enseigner avec exigence et sans autoritarisme
- 8.** Stimuler les progrès techniques, physiques et psychologiques du pratiquant
- 9.** Proscrire tout abus de pouvoir (injures, moqueries, intimidations, menaces, isolement...)
- 10.** Protéger les pratiquants des éventuels comportements déviants
- 11.** Proscrire la consommation de produits néfastes à la santé (alcool, tabac, drogue ...)
- 12.** Etre un éducateur exemplaire pour induire l'exemplarité
- 13.** Participer à l'évolution technique et pédagogique de l'association
- 14.** Faire évoluer régulièrement ses connaissances et ses compétences



CHARTRE DU GYMNASTE

Le gymnaste pris au sens large, (du débutant au sportif de haut-niveau) doit dans l'exercice de sa responsabilité :

- 1.** Respecter les valeurs et les règlements de la FFG
- 2.** Respecter les partenaires, adversaires, juges, entraîneurs, dirigeants et officiels, organisateurs et médias, ainsi que l'environnement dans lequel il évolue
- 3.** Faire preuve de fair-play, de loyauté et de tolérance à l'égard des partenaires et des adversaires
- 4.** S'interdire l'utilisation de substances ou de procédés interdits
- 5.** Refuser toute forme de violence, discrimination et tricherie
- 6.** Etre et demeurer exemplaire dans et au dehors de l'aire sportive
- 7.** Accepter les règles et le résultat en toute circonstance
- 8.** S'engager dans sa pratique, développer le goût de l'effort et le dépassement de soi
- 9.** Mettre en cohérence sa préparation avec les objectifs poursuivis
- 10.** Représenter avec fierté et loyauté son club, sa fédération et son pays



CHARTE DU JUGE

Cette charte est issue du code de déontologie de l'Association Française du Corps Arbitral Multisports (AFCAM). Le juge FFG de tout niveau, doit dans l'exercice de sa responsabilité :

- 1.** Connaître avec précision et appliquer les règles et règlements
- 2.** Etre juste, impartial et communiquer clairement ses décisions
- 3.** Suivre les formations et maintenir les compétences de son niveau de pratique
- 4.** Etre bien préparé pour chaque compétition (condition physique, ponctualité...)
- 5.** Etre et demeurer exemplaire dans et au dehors de l'aire sportive
- 6.** Etre respectueux de tous les acteurs de la compétition
- 7.** S'interdire toutes critiques préjudiciables envers d'autres arbitres ou des institutions
- 8.** Avoir un comportement irréprochable
- 9.** S'interdire tout conflit d'intérêt
- 10.** Faire preuve d'un esprit de sportivité et promouvoir le fair-play

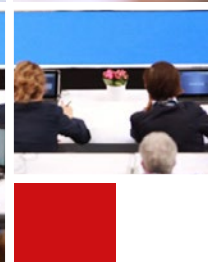
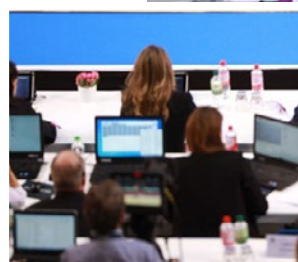
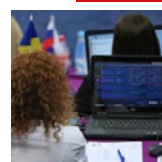
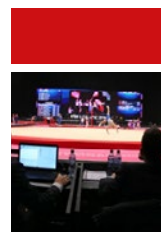

ANNEXE 8 : MÉMO DÉCLARATION D'ACCIDENT



DECLARATION D ACCIDENT Sportif de Haut Niveau JEUNE – SENIOR – ELITE ET RECONVERSION

(Circulaire ATMP SHN diffusée en septembre 2016)

QU'EST-CE QUE C'EST ?

Quoi : Déclaration d'accident du travail (AT) – Maladies Professionnelles (MP)

La Sécurité Sociale couvre les SHN non-salariés au titre du seul risque AT-MP

Prise en charge des blessures jusqu'à la consolidation

Pourquoi : Loi du 27 novembre 2015 visant à

- Protéger les SHN et professionnels en cas d'AT – MP
- Sécuriser la situation juridique et sociale des SHN

Bénéficier de meilleures garanties + tiers payant

Quand : Le SHN est concerné par ce dispositif en cas :

- D'accident survenu sur le lieu de travail (activité imposée SHN)
- De blessures pendant un stage, une compétition, ou des entraînements
- D'accident survenu sur le trajet

Comment déclarer l'accident du travail :

Compléter la déclaration d'accident du travail - formulaire Cerfa (dans les 24h)

Formulaire téléchargeable <https://moncompte.ffgym.fr/Medical>

En allant sur le site internet fédéral, espace Mon Compte, rubrique Médical/Haut Niveau

ACCIDENT ATTEINTE CORPORELLE ALLIANZ

Compléter la déclaration d'accident ALLIANZ (dans les 5 jours) Formulaire à compléter en ligne https://moncompte.ffgym.fr/Medical/Declaration_accident

En allant sur le site internet fédéral, espace Mon Compte, rubrique Médical/Haut Niveau

DEMARCHE A SUIVRE

En cas d'accident, de blessure survenant lors d'un stage, d'une compétition, et ou d'un entraînement

1. Prévenir la DTN dans les 24h en complétant la déclaration jointe.
En cas de blessures graves prévenir par SMS la DTN et par mail le médecin fédéral Pierre Billard : pierre.billard@ffgym.fr
2. Adresser par mail ladite déclaration dûment complétée par mail à dtm.callon@ffgym.fr, karine.cherifi@ffgym.fr et barbieri.ffgym@gmail.com
3. Effectuer la déclaration d'accident ALLIANZ sur le site fédéral

Personne contact en charge du suivi administratif : Karine Chérifi
En cas de difficultés, merci de contacter le siège au **01 48 01 24 60**

Informations nécessaires pour le suivi du dossier

Se munir du :

- N° Sécurité Sociale personnel du SHN (Pour les moins de 16 ans merci de faire la demande auprès de la CPAM)
- Adresse de rattachement de la Caisse Primaire d'Assurance Maladie (CPAM)
- Copie du certificat médical du médecin de constatation de la blessure (si possible).

RESPECT
RESPONSABILITÉ
ENGAGEMENT
EXCELLENCE
SOLIDARITÉ
PLAISIR



ENSEMBLE,
CRÉONS LE MOUVEMENT

Fédération Française de Gymnastique

7^{ter}, cour des Petites Ecuries - 75010 PARIS - Tél : 01 48 01 24 48

www.ffgym.fr



ENSEMBLE,
CRÉONS LE MOUVEMENT